

PROCESSO VERBALE ADUNANZA CCXXXV

DELIBERAZIONE CONSIGLIO PROVINCIALE DI TORINO

17 marzo 2014

Presidenza: Sergio BISACCA
Giancarlo VACCA CAVALOT

Il giorno 17 del mese di marzo duemilaquattordici, alle ore 14.00, in Torino, piazza Castello n. 205, nella Sala del Consiglio Provinciale "E. Marchiaro", sotto la Presidenza del Presidente Consiglio Sergio BISACCA e, per la restante parte, del Vice Presidente Giancarlo VACCA CAVALOT e con la partecipazione del Vice Segretario Generale Nicola TUTINO, si è riunito il Consiglio Provinciale come dall'avviso del 13 marzo 2014, recapitato nel termine legale - insieme con l'Ordine del Giorno - ai singoli Consiglieri e pubblicato all'Albo Pretorio on-line.

Sono intervenuti i Consiglieri: Roberto BARBIERI - Sergio BISACCA - Costantina BILOTTO - Claudio BONANSEA - Roberto CAVAGLIA' - Giuseppe CERCHIO - Roberto CERMIGNANI - Vilmo CHIAROTTO - Giovanni CORDA - Loredana DEVIETTI GOGGIA - Antonio FERRENTINO - Carlo GIACOMETTO - Domenico GIACOTTO - Salvatore IPPOLITO - Nadia LOIACONI - Michele MAMMOLITO - Gerardo MARCHITELLI - Angela MASSAGLIA - Dario OMENETTO - Michele Paolo PASTORE - Raffaele PETRARULO - Cesare PIANASSO - Domenico PINO - Nicola Felice POMPONIO - Renzo RABELLINO - Caterina ROMEO - Giuseppe SAMMARTANO - Gian Luigi SURRA - Giampietro TOLARDO - Giancarlo VACCA CAVALOT - Pasquale VALENTE - Carmine VELARDO.

Sono assenti il Presidente della Provincia Antonio SAITTA e i Consiglieri: Alessandro ALBANO - Patrizia BORGARELLO - Erica BOTTICELLI - Erika FAIENZA - Davide FAZZONE - Eugenio GAMBETTA - Gerardo MANCUSO - Franco PAPOTTI - Umberto PERNA - Claudia PORCHIETTO - Ettore PUGLISI - Daniela RUFFINO - Maurizio TOMEIO.

Partecipano alla seduta gli Assessori: Gianfranco PORQUEDDU - Alberto AVETTA - Marco BALAGNA - Piergiorgio BERTONE - Roberto RONCO - Ida VANA.

Sono assenti gli Assessori: Carlo CHIAMA - Mariagiuseppina PUGLISI - Antonio Marco D'ACRI.

Commissione di scrutinio: Giovanni CORDA - Michele MAMMOLITO - Pasquale VALENTE.

(Omissis)

OGGETTO: Declassificazione e dismissione di strade provinciali e relative fasce di pertinenza a favore del Comune di Vinovo per le parti di tracciato all'interno del centro abitato con popolazione superiore a 10.000 abitanti, ai sensi degli artt. 2 e 4 del D.P.R. 495/92 e smi.

N. Protocollo: 462/2014

Il **Vice Presidente del Consiglio, Vacca Cavalot**, pone in discussione la deliberazione proposta dal Presidente della Provincia, a nome della Giunta (11/2/2014) ed il cui testo è sotto riportato:

IL CONSIGLIO PROVINCIALE

Visti gli articoli 2 e 4 del decreto legislativo 30 aprile 1992, n. 285;

Visti gli articoli 2, 3, 4 e 5 del DPR 16 dicembre 1992, n. 495;

Vista la legge regionale 21 novembre 1996, n. 86;

Visto l'articolo 102, comma 2, lettera d), della legge regionale 26 aprile 2000, n. 44;

Visto il regolamento per l'organizzazione e lo svolgimento delle funzioni provinciali in materia di autorizzazioni, concessioni e nulla osta stradali approvato con deliberazione del Consiglio Provinciale 64-510617/2004 del 1° marzo 2005;

Premesso che:

- il citato art. 2 del D.Lgs. n. 285/92 e s.m.i., al comma 7, stabilisce che le strade urbane di scorrimento, di quartiere e le strade locali sono sempre comunali se situate all'interno dei centri abitati con popolazione superiore a diecimila abitanti;
- il citato art. 4 del D.P.R. 495/1992 e s.m.i. al comma 4 stabilisce che i tratti di strade provinciali che attraversano i centri abitati con popolazione superiore a 10.000 abitanti, individuati a seguito della delimitazione del centro abitato, sono classificati quali strade comunali con la stessa deliberazione della Giunta Comunale con la quale si procede alla delimitazione medesima;
- l'art. 8 del sopraccitato Regolamento per l'organizzazione e lo svolgimento delle funzioni provinciali in materia di autorizzazioni, concessioni e nulla osta stradali - approvato con deliberazione del Consiglio Provinciale n. 64 -510617/2004 del 1 marzo 2005 - dispone che:
 1. le strade non classificate come provinciali e le strade provinciali declassificate in strade regionali o comunali possono essere dismesse dal demanio o dal patrimonio indisponibile con deliberazione del Consiglio Provinciale, anche contestualmente alla loro classificazione;
 2. a seguito della dismissione la struttura competente provvede alla consegna della strada al nuovo ente proprietario mediante apposito verbale di consegna;
- l'art. 4, comma 7, del D.p.r. 495/92 recita che: <<qualora l'amministrazione che deve prendere in consegna la strada, o tronco di essa, non interviene nel termine fissato, l'amministrazione cedente è autorizzata a redigere il relativo verbale di consegna alla presenza di due testimoni, a notificare all'amministrazione inadempiente, mediante ufficiale giudiziario, il verbale di consegna ed apporre agli estremi della strada dismessa, o dei tronchi di essa, appositi cartelli sui quali vengono riportati gli estremi del verbale richiamato>>.
- l'art. 3 del Codice della Strada, comma 21, definisce la fascia di pertinenza come la striscia di terreno compresa tra la carreggiata ed il confine stradale, la quale è parte della proprietà stradale e può essere utilizzata solo per la realizzazione di altre parti della strada;
- l'art. 4 del D.Lgs. 285/1992 introduce l'obbligo per tutti i Comuni di procedere alla delimitazione del centro abitato, con deliberazione della giunta comunale, supportata da idonea cartografia;

- l'art. 5, comma 3, del D.p.r. n. 495/1992, stabilisce le finalità cui è preordinata la deliberazione di giunta municipale di cui al punto precedente;

Considerato che:

- il Comune di Vinovo con deliberazione di Giunta Comunale n. 144 del 21/11/2011 ha provveduto a delimitare i centri abitati secondo quanto disposto dalle norme introdotte dal nuovo Codice della Strada;
- la suddetta deliberazione di Giunta, esecutiva ai sensi di legge, è corredata dalla relativa cartografia esplicativa riportante lo stato di fatto a quel momento, nonché l'ubicazione di inizio e fine dei centri abitati;
- la Provincia di Torino con la nota prot. n. 124128 del 15/07/2013 ha richiesto al Comune di Vinovo, in funzione del Censimento 2011, di comunicare quale dei centri abitati siti nell'ambito del territorio comunale abbia popolazione superiore a 10.000 abitanti;
- il Comune di Vinovo con la nota inviata mediante posta elettronica e registrata con ns. prot. n. 149099 del 06/09/2013, ha comunicato che il centro abitato comprensivo del concentrico, della Frazione Tetti Rosa e della Frazione Villaggio Dom ha una popolazione superiore a 10.000 abitanti.

Tenuto conto che:

- il Comune di Vinovo presenta un solo centro abitato con popolazione superiore a 10.000 abitanti e pertanto rientrante nella categoria per cui è prevista per legge la dismissione delle parti dei tracciati stradali provinciali ricompresi all'interno della perimetrazione del centro abitato delimitato ai sensi del citato art. 4 del D.Lgs. 30.04.1992, n.285;
- con DCP n. 1628 del 11/05/2010 la Provincia di Torino ha classificato provinciale la Circonvallazione Nord di Vinovo, denominandola SP 143 variante 1 - primo tratto, ha rinominato il tratto di strada provinciale "sp145 dal Km. 9+900 al Km. 10+400" a "SP 143 di Vinovo - secondo tratto", ed ha classificato provinciale la Circonvallazione Est di Vinovo (in costruzione) "SP 143 di Vinovo - terzo tratto".
- con verbale del 16/03/2011 il Comune di Vinovo ha consegnato alla Provincia di Torino la Circonvallazione Nord;
- la circonvallazione Est, classificata provinciale con la sopraccitata DCP e sita nel suddetto territorio con popolazione superiore ai 10.000 abitanti, non è mai stata consegnata alla Provincia di Torino con apposito verbale;

Attesa la necessità di attivare, ai sensi del sopra citato art. 2 del D.Lgs 30.04.1992 n. 285, nonché art. 4 del Regolamento di esecuzione e di attuazione del nuovo Codice della Strada n. 495/1992 le procedure per la dismissione al Comune di Vinovo dei seguenti tracciati stradali con le relative fasce di pertinenza, quale adempimento alle disposizioni introdotte dal Codice della Strada, con indubbi benefici per la Provincia, derivanti dai minori oneri di gestione e manutenzione del sedime stradale.

SP 143 dal Km. 16+473 al Km. 17+355 (compresa la rotatoria)

SP 143 dal Km. 19+200 al Km. 19+887

SP 144 dal Km. 5+307 al Km. 5+537

SP 145 dal Km. 7+918 al Km. 8+045

SP 145 dal Km. 9+900 (compresa rotatoria) al Km. 10+121

Atteso che la competenza per la adozione del presente provvedimento spetta al Consiglio Provinciale, ai sensi dell'art. 42, comma 2 lettera l) del Testo Unico delle leggi sull'ordinamento degli enti locali approvato con D.Lgs. 18.08.2000, n. 267.

Visto l'art. 230 del T.u.e.l. 267/2000;

Acquisiti i pareri favorevoli in ordine alla regolarità tecnica e contabile rispettivamente del Responsabile del Servizio interessato e del Responsabile di Ragioneria ai sensi dell'art. 49 comma 1 del Testo Unico delle leggi sull'Ordinamento degli Enti Locali approvato con D.Lgs. 18/08/2000 n. 267.

Visti gli artt. 8, 23, 31, 43 e 44 dello Statuto Provinciale;

Visto l'art. 134, comma 4, del citato Testo Unico e ritenuta l'urgenza;

DELIBERA

- 1) di declassificare e conseguentemente dismettere, per le motivazioni in premessa elencate, al Comune di Vinovo i seguenti tratti di Strade Provinciali e le relative fasce di pertinenza compresi nel centro abitato, delimitato ai sensi dell'art. 4 del D.Lgs. 30.04.1992, n. 285 Nuovo Codice della Strada:
SP 143 dal Km. 16+473 al Km. 17+355 compresa la rotatoria,
SP 143 dal Km. 19+200 al Km. 19+887,
SP 144 dal Km. 5+307 al Km. 5+537,
SP 145 dal Km. 7+918 al Km. 8+045,
SP 145 dal Km. 9+900 (compresa rotatoria) al Km. 10+121;
- 2) di declassificare da provinciale a strada comunale la Circonvallazione Est di Vinovo, classificata provinciale con DCP 1628 del 11/05/2010, e per la quale non è stato sottoscritto alcun verbale di consegna dal Comune di Vinovo alla Provincia di Torino;
- 3) di dare atto che la dismissione dei tratti di strade provinciali e delle relative fasce di pertinenza di cui al punto precedente, viene effettuata nello stato di fatto in cui esse si trovano e per l'estensione inclusa nel centro abitato come definito dalla Giunta Comunale n. 144 del 21/11/2011 del Comune di Vinovo, precisando che, onde evitare inesattezze o lacune, sarà eseguito, in sede di redazione del verbale di consegna, un apposito sopralluogo dal personale tecnico al fine di confermare oppure determinare l'esatta estensione e l'individuazione delle progressive chilometriche delle strade in oggetto, i cui dati dovranno essere riportati nel verbale di consegna di cui ai punti successivi;
- 4) di demandare al Servizio Programmazione Viabilità la trasmissione di copia del presente provvedimento al Servizio Bilancio e Reporting per la registrazione nel conto del patrimonio della Provincia di Torino, al Servizio Patrimonio, al Servizio Esercizio Viabilità, al Servizio Espropri ed al Servizio Finanze e Tributi per gli adempimenti di competenza;
- 5) di dare atto che il presente provvedimento sarà pubblicato all'albo pretorio on-line della Provincia di Torino per quindici giorni consecutivi ai fini della generale conoscenza e che, in conformità a quanto prevede l'articolo 3, comma 2, della L.R. n. 86/1996, nei successivi trenta giorni chiunque può presentare motivata opposizione allo stesso organo deliberante avverso il presente provvedimento, precisando che sull'opposizione decide in via definitiva l'organo deliberante;

- 6) di dare atto che, per quanto sopra evidenziato, la presente Deliberazione ha effetto solo dall'inizio del secondo mese successivo a quello nel quale essa è pubblicata nel Bollettino Ufficiale della Regione Piemonte e che pertanto solo a partire dal suddetto giorno la titolarità delle strade e delle relative fasce di pertinenza, nonché di tutti i reliquati ad essa collegati, con tutti i diritti, doveri, responsabilità, obblighi, poteri e compiti da esse derivanti e previsti dal Codice della Strada per gli enti proprietari della strada, passa in seno al Comune di Vinovo;
- 7) di demandare al Servizio Programmazione Viabilità la trasmissione del presente provvedimento alla Regione Piemonte, dopo la scadenza del termine di cui al punto precedente, ovvero dopo la decisione su eventuali opposizioni, per la pubblicazione nel Bollettino Ufficiale della Regione Piemonte;
- 8) di dare atto che il dirigente del Servizio Programmazione Viabilità della Provincia di Torino, o suo delegato, provvederà alla sottoscrizione del verbale di consegna relativo alle strade dismesse con il presente provvedimento.

* * * * *

(Segue l'illustrazione dell'Assessore Avetta per il cui testo si rinvia al processo verbale stenotipato e che qui si dà come integralmente riportato)

~ ~ ~ ~ ~

Il Vice Presidente del Consiglio, Vacca Cavalot, non essendovi alcuno che domandi la parola, pone ai voti la deliberazione il cui oggetto è sotto riportato:

OGGETTO: Declassificazione e dismissione di strade provinciali e relative fasce di pertinenza a favore del Comune di Vinovo per le parti di tracciato all'interno del centro abitato con popolazione superiore a 10.000 abitanti, ai sensi degli artt. 2 e 4 del D.P.R. 495/92 e smi.

N. Protocollo: 462/2014

Non partecipa al voto = 6 (Bonansea - Cerchio - Giacometto - Giacotto - Loiaconi - Surra)

La votazione avviene in modo palese, mediante l'utilizzazione di sistemi elettronici:

Presenti = 25
 Astenuti = 2 (Corda - Pianasso)
 Votanti = 23

Favorevoli 23

(Barbieri - Bilotto - Bisacca - Cavaglia - Cermignani - Chiarotto - Devietti Goggia - Ferrentino - Ippolito - Mammolito - Marchitelli - Massaglia - Omenetto - Pastore - Petrarulo - Pino - Pomponio - Romeo - Sammartano - Tolardo - Vacca Cavalot - Valente - Velardo)

La deliberazione risulta approvata.

~ ~ ~ ~ ~

Il Vice Presidente del Consiglio, Vacca Cavalot, pone ai voti l'immediata eseguibilità della deliberazione testé approvata.

Non partecipa al voto = 6 (Bonansea - Cerchio - Giacometto - Giacotto - Loiaconi - Surra)

La votazione avviene in modo palese, mediante l'utilizzazione di sistemi elettronici:

Presenti = 25
Astenuti = 2 (Corda - Pianasso)
Votanti = 23

Favorevoli 23

(Barbieri - Bilotto - Bisacca - Cavaglià - Cermignani - Chiarotto - Devietti Goggia - Ferrentino - Ippolito - Mammolito - Marchitelli - Massaglia - Omenetto - Pastore - Petrarulo - Pino - Pomponio - Romeo - Sammartano - Tolardo - Vacca Cavalot - Valente - Velardo)

La deliberazione risulta immediatamente eseguibile.

(Omissis)

Letto, confermato e sottoscritto.

In originale firmato.

Il Vice Segretario Generale
F.to N. Tutino

Il Vice Presidente del Consiglio
F.to G. Vacca Cavalot

/ml

ALLEGATO A

Declassificazione e dismissione di strade provinciali e relative fasce di pertinenza a favore del Comune di Vinovo per le parti di tracciato all'interno del centro abitato con popolazione sup. a 10.000 abitanti, ai sensi dell'art. 2, comma 7 del D. Lgs. 285/92 e art. 4 comma 4 del DPR 495/92 e smi.

QUADRO UNIONE

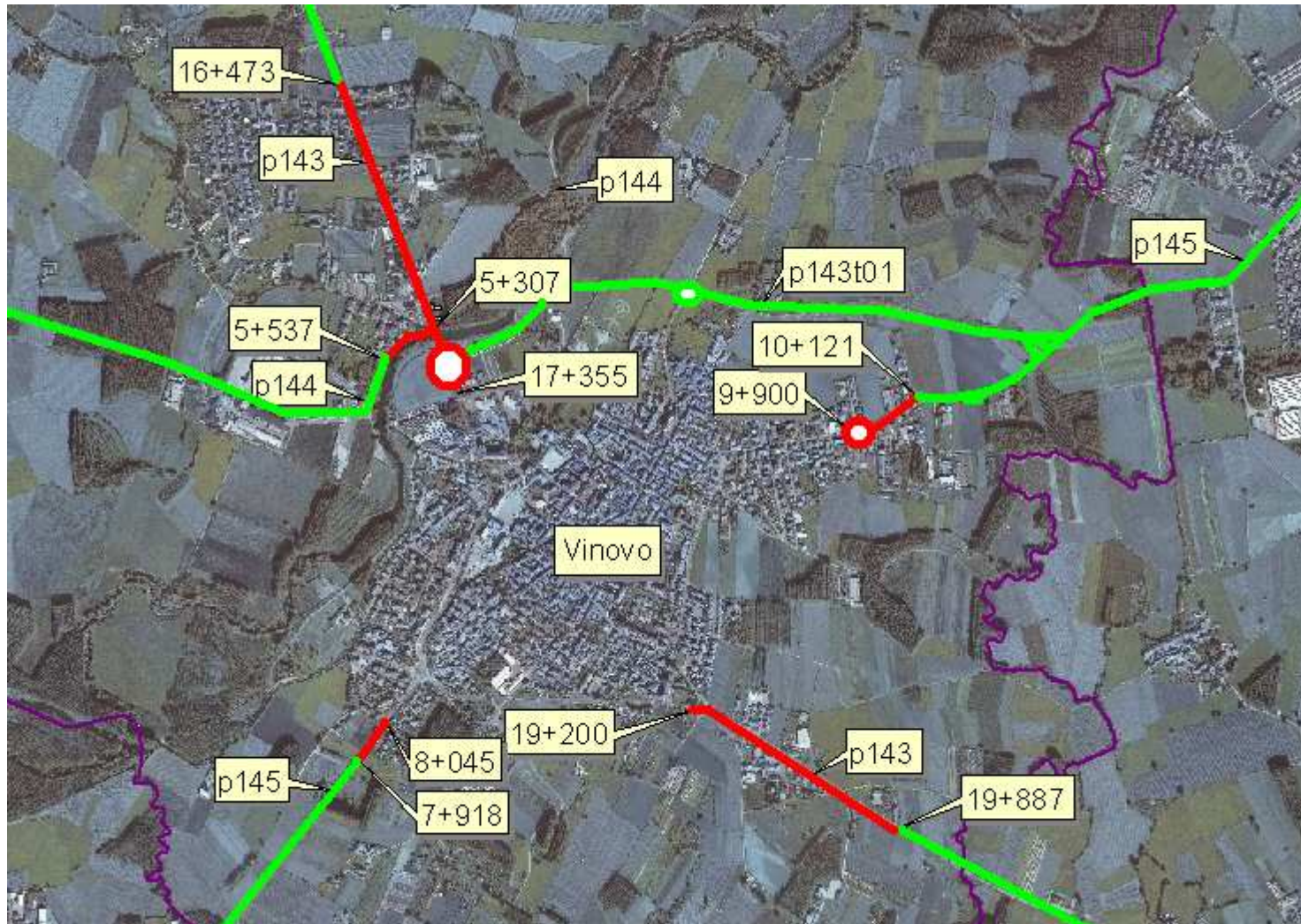

Frazioni Tetti Rosa e Dom

SP 143 - primo tratto e SP 144

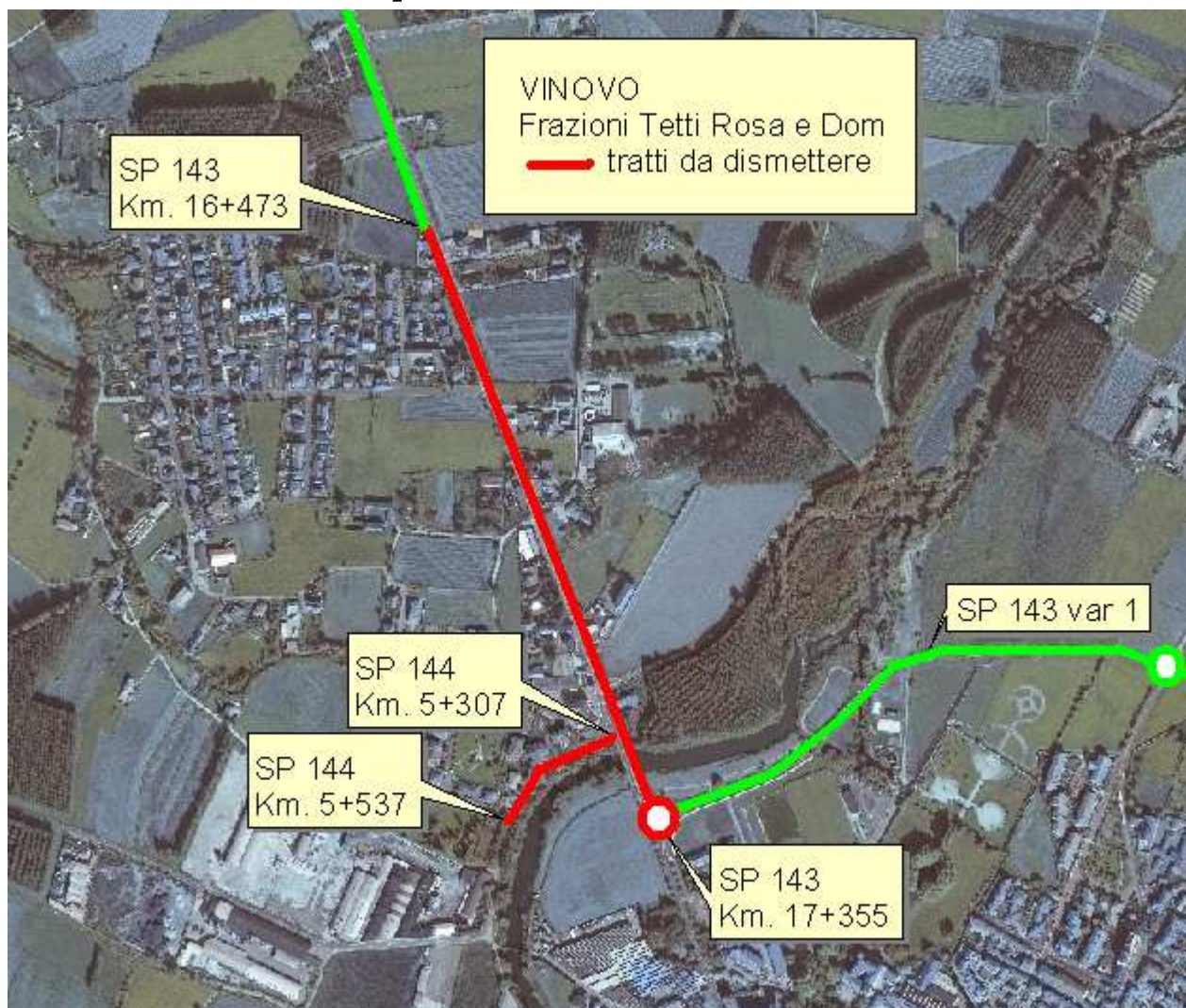

SP 143 - secondo tratto

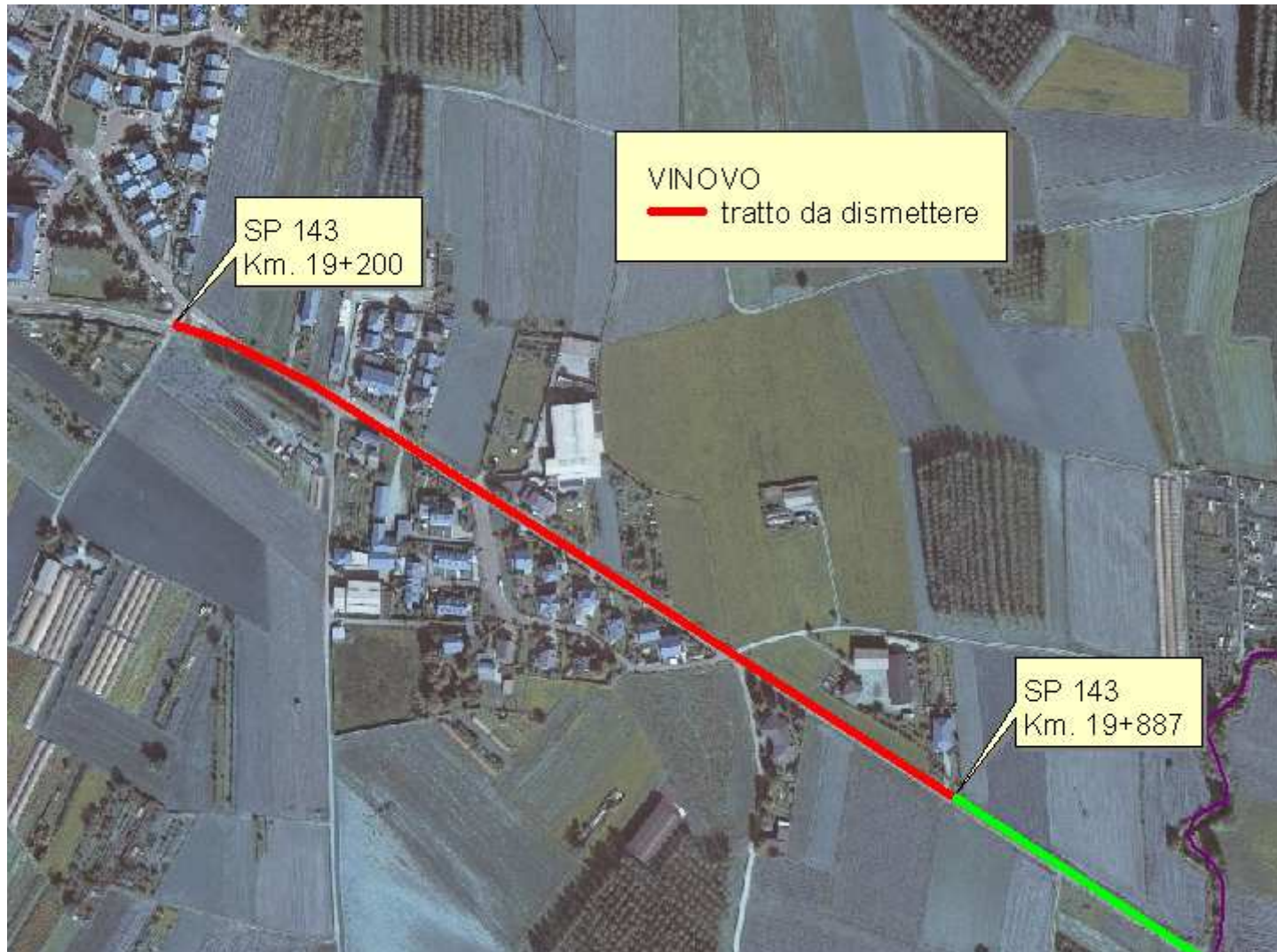

SP 145 primo tratto

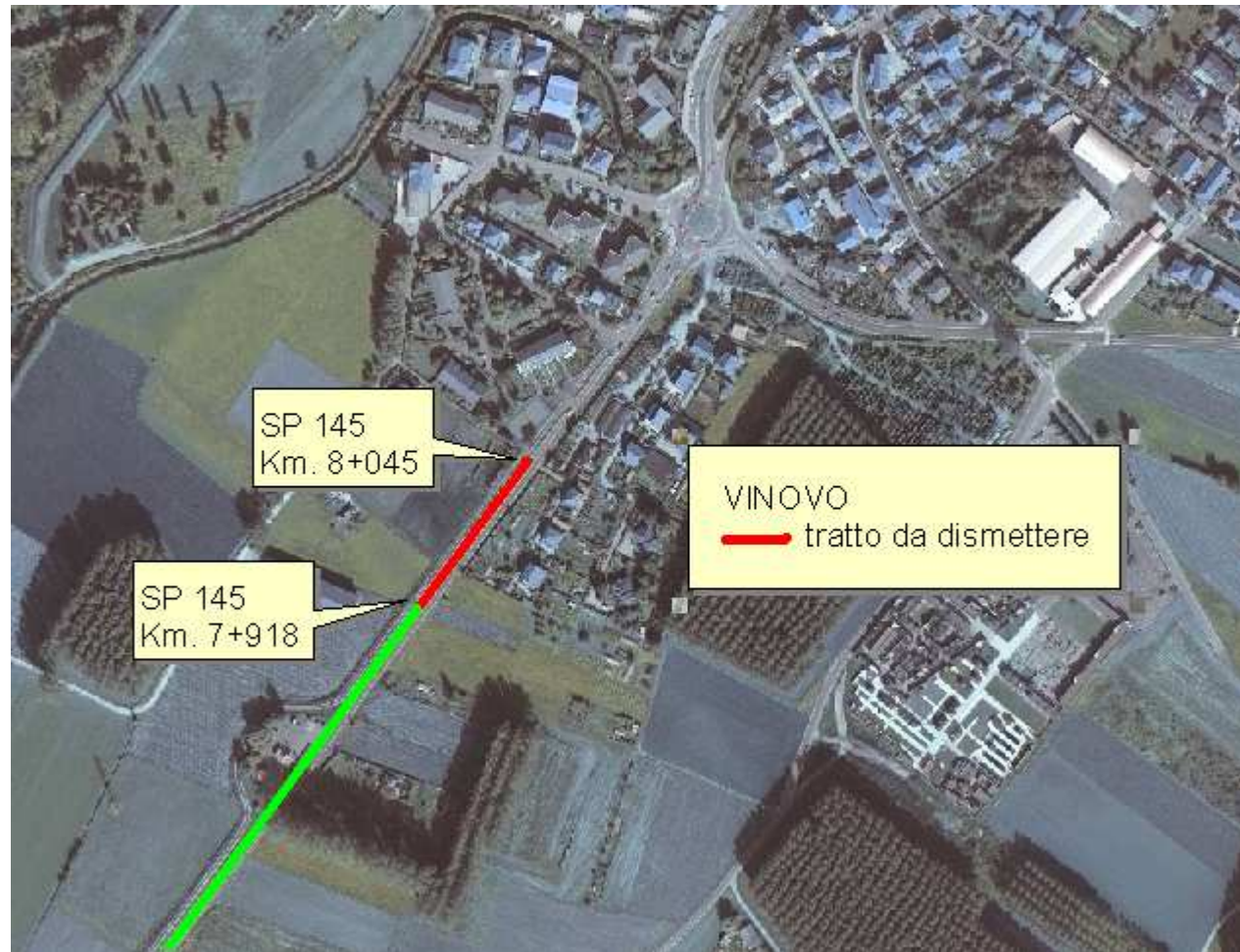

SP 145 - secondo tratto

